朝鮮日報 朝刊 本紙朝夕刊十二面

社說

新學期를마지하며

一

八月二十一日을 期하여 全朝鮮男女初中等學校大部分은 開學을하엿고 專門程度以上 學校도 곳 뒤를 이어開學하게되엇다。 殘暑가 아직도 猛威를 뽐내고 잇스나 處暑가 이미지나매 더위는 한풀꺽기고 新凉이 뜰에들기始作하여 배움의 길을닷는學徒들은 바야흐로 燈火를 親할때가 되엇다。 그런데 父兄兄弟와 團欒하고 또 山과 바다를차저 夏期休暇동안 鍛鍊한 씩씩한 心身으로써 各各 自己의 배우고 硏究하는길에 힘쓸것은勿論이려니와 時局이 戰時下이며 또 中部朝鮮地方에는 近年에稀罕한旱災로 諸君의 父兄들이學費搶出에 莫大한苦心焦慮를하고잇슴을 充分히 銘心하여 不急한 學用品購入을 中止하며 꼭 必要한費用이라도 될수잇는대로 節約하여 文字그대로의 非常時克服에 힘써야할것이다。

二

勿論 學生諸君은 어느때이고 그本分을 지켜야하지마는 非常時下일수록 더욱그 限界를 嚴守하여야한다。 그것은 普通때이면 容恕될性質의것도 非常時이기때문에 사람의눈에 띄이고또 話題에 올으기쉬운까닭이다。 그適切한例로는 學生飮酒問題로서 얼마前만하여도 正服正帽를 가춘學生이 飮酒放歌를 하더라도 그저그대로 容恕를 바더와는데 只今와서는 學生飮酒問題는 一種의 社會問題로 化하여 大小酒店아페는 상시출지못한 學生生徒의 出入禁止라는 看板까지 붓고 또 飮酒를한 事實이 學校當局에게 알게되면 卽時에處罰을 밧게되엇다。 飮酒問題와 한가지로 學生風紀問題도 一層嚴格하게되어 學生으로서 조곰이라도 그本分에 어그러지는 行動이 잇게되면 社會의 容恕를 밧지못하게 되엇다。 이것은 戰時下 一般國民이 一齊히 自肅自戒하여 嚴格한 日常生活을하게됨에따라 배움의길에잇는 學生生活의 嚴格化를要求하고 注視하게되는것으로 非常時下의 學生諸君은 一層日常行動에 注意하여 一般의指彈을 避하여야할것이다。 더욱이나 一般의耳目은 專門程度 學校學生이나 中等學校上級生等 큰學生에게 오로지 集中되는現狀이니 이들은 一層自肅하여야할것이다。

三

그리고 今年은 稀罕한旱災로서 거의全朝鮮이 多少의差는 잇지마는 그苦를 當하게되어 一般學父兄들은 貧富를 莫論하고 當局의指導下에 各其生活을 簡易化시키고 生活費를 節縮시켜 災害克服에 一路邁進하는바로 그들大部分에게는 學費捻出이란 如干한 큰負擔이아니다。 다른費用을 減削하고 衣食住를 세때먹을것을 두때로 줄이더라도 사랑하는 子弟의學費만은 繼續搶出하기에 苦心하는 學父兄이 十中七八人은될지니 學生諸君은 모름지기 이갸륵한 뜻을바더 一層勤勉하고 또 學費를 節約하기에 힘써야 마땅할것이다。 그리고 學校當局에서도 이가튼點을 考慮하여 될수잇스면 學用品의 新規購入을 中止하여 從來의 잇든것으로 그대로 使用하도록할것은 勿論이고 實習費等을 줄이어 一分一錢이라도 學父兄들의 負擔을 輕減시키어 在學生中 一人이라도 學費困難으로 말미아마 中途에 學業을 廢止하는者가 업게하기에 努力하여야할것이다。

獨態度는이미明瞭 自主的立場에서對處

參議會席上、首相態度를闡明

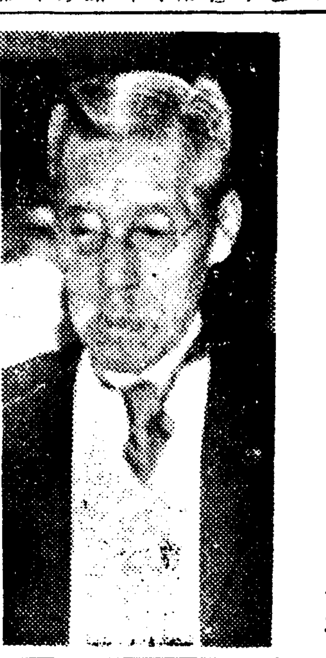

【東京電話同盟】平沼首相은 二十四日의 定例參議會에서 獨蘇不可侵條約締結及 이에 對한 今後의 我方의措置에對하여首相의 決意를披瀝하엿는데 首相의說明內容은 大體로如左하다

一、獨蘇不可侵條約締結에 關하여 립벤트롭프外相이 莫斯科로가기直前 我大島駐獨大使와 會見하여 英佛蘇間에 軍事同盟締結交涉이 進行되고잇스며 또 단지히問題의 急迫에 際하여 獨政府로서는 不可侵條約締結하게되엇다 急速을 要하엿기 때문에 事前에 日本側에 말할機會가 업섯슴은 遺憾이나 右의事情을 諒解해달라고 말하엿다

一、그리고 右會見時에 同外相은 大島大使에게 獨逸政府는 獨蘇不可侵條約締結後라도 日獨間의 親善關係維持促進에對하여는 勿論 希望하는바로서 여러가지로 考慮하고잇스나 防共樞軸强化에關한 具體的方策에 對하여는 此際에 再考할수밧게 업다는旨를 述하고 我方의諒解를 求한바잇섯다

一、右에依하여 今番措置를 取한獨逸政府의 意向은明瞭하므로 我方으로서는 此際에斷乎獨自의 立場에서 今後의國際關係에對處하지안흐면안된다 政府는이런決意로서 新事態에對處해갈方針이다(寫眞은平沼首相)

各國大公使의 應酬에도 少許도 빈틈이업섯다 二十四日午後半 首相과會見 對歐策에對하여重大協議를하고 午後決意를 平沼首相으로부터傳해하여最後의 決意를한後 午後二時부터 外務省에서 記者團과 會見하엿다 어디

更始一新에對한 平沼首相의信念鞏固

【東京電話同盟】防共樞軸의 信義에 背馳되는獨蘇間의 不可侵條約締結에 依하여 새로생긴事態에 對處코자 그善後措置에 關하여 二十二日夜 坦陸相과의會見에 繼續하여 二十四日午後一時부터 米內海相、同一時半부터 有田外相、同二時부터 石渡藏相을 順次로 首相官邸에 招致하고各各 三十分間식會見 首相으로부터 獨蘇不可侵條約締結에 依하여 獨政府의 意向은 明瞭한즉 지난六月五日閣議에서 決定된 防共樞軸强化에 關한 對歐策은中止할수밧게 업다는 決意를 表明하여 對歐策問題 處理에關한 首相의 所信을 披瀝하여 三相도 同意하엿다 이리하여 首相이 擔當하여온 防共樞軸强化問題는 更始一新의 決意를 平沼首相의 信念은 鞏固하다 日本外交를 짊어지고 일어서서 크레기 英大使를相對로 颯爽하게 登場한 有田外相도 日米通商航海條約의 一方的廢棄와 日英會談의 事實上의決裂 이번 또獨蘇不可侵條約의突然發表等으로 一時는 多少窮境에 빠진感이잇섯스나 自主獨立外交의 本色을 보여 外交의意義에 邁進하여 二十三日에 繼續二十四日의 政府首腦部와 協議를 거듭하여 一二十五日午後一時開催되는 閣議에서 對歐策中止에 關한 一般方針을 決定하게되엇다 따라서 平沼首相은 二十五日午後二時開催할 閣議에서 對歐策中止에關한 重要決定을 하게될것으로보이며 이에關하여 最前線의 閣議決定에 當面할 內閣의 運命에 對하여는 國內 一部에는 平沼內閣總辭職說도 나오고잇스나 首相은 此際 局面打開에 邁進할決意를 堅持하고잇다

有田外相 自主外交를決心

【東京電話同盟】日英會談當初에 國際時局에 對應한 重要決意를 할것이 豫想되는데 首相은 이에 關하여 다음과가튼 意見을 가지고잇다 卽 對歐策은 此際에 斷然中止하는同時에 我國은 자주적 外交를 展開하게될것이다

防共協定

獨蘇不可侵條約은 根本精神에背馳

帝國政府、對應策을講究乎

【東京電話同盟】獨蘇不可侵條約은 我方으로서 重大視할 點이다 卽 日獨兩國은 國家的目標로한 如何한 國家에도 參加치 안는 結合에도 參加치 안는 約定이 締結되엇는데 그것은 我方으로서 가장 重大視할 點이다 卽 日獨防共協定締結의 根本精神에 背馳되는것이다 時間的으로 볼때 防共協定의 根本精神과 非常한 矛盾이 不見되고 더욱 最近 日獨伊三國의 防共樞軸强化를 圖하는 現下에 獨蘇兩國이 相互不可侵條約을 締結하엿다는 것은 正式으로 調印하엿다는 點이며 또今日까지 防共樞軸을 强化할 具體的方策에 對하여 서로 重大考慮를 加하여온 이때 그 根本精神에 背馳되는 行動으로 帝國政府가 今後의 首相、外相、陸相、海相、藏相의 五相會議에서 首相、樞相及 首相의 會見에서 의견一致를 보고 二十四日의 首相과海相、外相、陸相의 個別的會見에서도 完全히 意見一致를 보앗스므로 政府는 이에對하여 어떠한 措置를 取할것으로 보인다 從來의 防共樞軸强化에 關한 具體的方策은 解消할수박게업는 結果에 이르럿스므로 政府는 六月五日 閣議決定 以來의 對歐策에 對하여 自主的立場에서 獨往하기로되엇다 이 防共協定은 締約國의 一方을 不問하고 締約國의 一方이 發生하게 되엇는데 右條約에서 兩締約國은 直接間接으로 共産主義 破壞工作에 對抗하여 防衛할것을 約定한 精神的協定이라 하여도 獨逸政府가 今日까지

英、大戰準備開始

重要商品輸出도禁止

【倫敦二十二日發同盟】英國政府는 各各 動員되고 其他休暇中 防空措置를 發하여 命令一下 直時 開戰할수잇게 準備를 完了하엿다 또 自動車의 에드라이브도 萬一의境遇에 嚴重한統制를 밧도록命令을 發하엿다 英國政府는 二十三日의 將士도 召集命令을 發하고 그 밧게 英國의 重要商品의 輸出을 禁止하는 命令을 發하엿는데 最近 獨逸이 英國市場에서 多量의 物資를 購入하고잇슴에 비추어 特別許可잇는 以外의 重要商品의 出荷禁止를 發하엿다 戰時保險料도 引上하게되엇다 二十四日부터 發效하게되엇다 또 一方防空隊는 英本土全地域에서 配置되엇다

【倫敦二十二日發同盟】英國政府는 二十三日 베르히테스카덴에 飛來한 헨더슨 駐獨英大使에 對하여 히틀러總統은 英國의 如何한 工作도 獨逸의 對波行動을 防止할수없다고 言明하엿다는 報道가 倫敦에 傳하는同時에 英國의 緊張狀態는 一層深刻味를 띠어 二十三日夜에이르러 軍事濟南分野에 보히여 大戰準備를 開始하엿다 二十二日의 閣議의 決定에 基하여 軍補充部隊及 防空豫備隊의 一部隊는

獨蘇不可侵條約 莫斯科、伯林서發表

【莫斯科二十四日發同盟】二十三日夜莫斯科에서 調印된 獨蘇不可侵條約은 二十四日莫斯科、伯林兩方에서 公表하엿다

獨國防軍波蘭進駐說

獨逸艦隊主力、단지히港에集結

【巴里二十四日發同盟】二十四日 하바쓰通信 傳하는바에 依하면 獨國防軍의 波蘭進駐를 開始키로 決定하엿다고한다

【巴里二十三日發同盟】獨政府는 獨蘇不可侵條約成立의 餘勢로써 一擧 단지히問題解決을 企圖할것으로 豫想되는데 二十四日 日外交通 메르지티스氏의 報道하는바에 依하면 獨逸艦隊主力은 어미 단지히港近海에 集結을 完了 待機姿勢를 取하고잇다고傳한다

(日本時間二十五日午前二時)

板垣陸相 中島次長과會見

【東京電話同盟】板垣陸相은 二十四日午後六時五十分부터 陸相官邸에서 中島參謀次長과會見 當面의諸問題에 對하여 協議하엿다

各國大公使의 聲明에도 外相은 記者에게 重大한 外相은 記者團에 對하여 明確히 答하엿다 「오는 諸大使의 會見은 「再三스럽게 會見할必要가 업다 會見한後 「別로 邦家의 各種에對하여 何等의 未決을 보이지안햇다」 「今後는 自主的에 獨立外交로 나아갈수밧게업다 그러므로 國民各位의 協力을 懇切히 바란다」 그의얼굴은 자못 緊張되엇섯다

連續的空爆으로 重慶防備陣貧弱化

【香港二十四日發同盟】UP重慶電에 依하면 我空軍○○機는 二十二日午後七時 編隊에 分하여 重慶을 空襲 一片의 雲影도업는 夜空에 月光을 바드면서 市의 東北部郊外에 爆彈의 비를 퍼붓고 多大한 戰果를 거두고 東北方으로 飛去하엿다 重慶에 對한 支那空軍及 地上砲火는 거의 何等의 效果도 보이지못하엿다 最近 重慶으로 我空軍의 重慶의 防備는 이제 高射砲가 不足하여 地上砲火의 威力도 아주 微弱하여 여저서 防空壕의 不足과아울러 被害가 甚大하다고 報道하고잇다

我海軍航空隊 小龍坎敵을爆擊

【○○基地二十四日發同盟】我海軍航空隊는 二十三日夜 精銳大編隊로써 最近敵이 第二의重慶으로서 建設中이라고 傳하는 小龍坎(重慶西方約外十키로)을 夜間急襲하여 敵의 企圖를 一擧에 破碎하엿다 이날 淺野中佐가 指揮하는 ○○機의 大空中 巨艦隊는 初秋의 비치 젓는 長江을 沿하여 단숨에 重慶을 지나 小龍坎上空에 進攻하매 唐遂한 敵은 探照燈 高角砲로써 我에 挑戰하고 同時에 飛來한 戰鬪機五六機로써 根氣지게 攻擊을 防止하려고 하엿스나 荒鷲群은 悠然히 快心의 爆擊을 繼續하여 市內數個所로부터 火災를 일으키어 猛炎이 衝天하는것을 보고 半月의月光을 바드면서 全機無事基地에 歸還하엿다

遞信辭令

【東京電話同盟】

朝鮮總督府遞信事務官 兼朝鮮總督府高等海員審判所審判官 岩男省三

任航空局書記官(二等) 命航空局管理部企畫課長

辭令

(二十四日發令)

(經理課長) 總督府遞信事務官 福田 敏之
命遞信局經理課長
(經理課長代理) 同 深川 俊夫
命遞信局經理課長
(經理課勤務) 同 富岡 正光
遞信局經理課長福田敬之『베노스아이레스』에出張不在中同課長代理를命함

最高價格以上 取引을一切嚴禁

農林省發表

【東京電話同盟】政府는 最近의 米價의 趨勢와 米穀의 需給狀況에 비추어 米穀配給統制法第四條의 規定에依하여 別項과가치 米穀의 最高販賣價格을 決定하여 今後이것을 넘는代價로써米穀의販賣를하지못하게하여 써米價의 安定과需給의 圓滑을圖하고저한다 그리고 今次決定한最高販賣價格의 標準은 二十四日午後의 深川正米市場의 標準中米價格三十九圓十錢에 比하여 一圓十錢의 引下이다

米穀配給統制法 第四條第一項에 依한 告示

前項의 米穀의 種類及等級및 最高販賣價格은 主務大臣이 이를 定한다

右規定에 依하여 米穀最高販賣價格에 關한 命令은 左와 如히 決定되어 二十五日附官報로써 公布 二十六日부터 實施되게 되엇다 米穀은 어떠한 名目에서도 最高販賣價格을 넘는價格으로 販賣(本令施行前에 한 契約에 依하여 本令施行後六日以後에 引渡하는것을 除함)함을 不得함

前項의 種類及等級의 米穀에잇서서는 그最高販賣價格을 넘는 代價로써 販賣하는것과 同一한 利益을 어들 目的으로써 貸借 其他 어떠한 方法을 不問하고 販賣及賣渡는 못하게되엇다 그리고 最高販賣價格을 決定하기로되엇다

米價最高價格

卅八圓으로決定

【東京電話同盟】農林省發表 米穀配給統制法 第四條의 規定에依하여 米穀種類及等級및 最高販賣價格을 決定하기로되엇다

近米穀需給關係가 逼迫하여짐에鑑하여 米穀配給統制法第四條第一項을 發動하여 米價의最高取引價格을 東京、大阪의 茨城三等을 二十八圓十二錢(玄米一石)으로決定하고二十五日附官報로써 이것을 公布、二十六日 實施키로되엇다

그런데 米穀統制法에依한 茨城三等은 三十五圓五十三錢이다

懷集空襲

【○○基地二十四日發同盟】南支陸의荒鷲는 二十三日午後 廣西省東端의要衝 懷集을空襲、軍事施設及軍用倉庫群을 爆碎하여 全機無事歸還하엿다

市況 (廿四日)

◆橫濱 生糸 後引◆ 當限 一一五〇 先限 一一六〇〇

獨伊向戰時保險料

紐育海上保險引受業者大幅引上

【紐育二十三日發同盟】紐育의海上保險引受業者는 獨伊向戰時保險料를 四分一퍼센트로부터 突然五퍼센트로 大幅引上을 發表하엿다 相英佛間 戰時保險料는 變치안헛는데 이것은 保險業者가 戰爭勃發할 時에는 英佛海軍이 곳 歐洲大陸封鎖를 敢行할것이라는觀測에 基因하는것이다

英緊急閣議開催

【倫敦二十四日發同盟】英帝조지六世는 歐洲의危機切迫으로 二十四日午前 細西蘭에서 靜養하다가 갑작이 로-란드에서 휴가중이던 首相을 即時 빠킹감宮殿에 伺候 皇帝에 謁見 現下의 情勢에 對하여 詳細上奏한 후 체임벌린首相은 首相官邸로도라와서 午後零時四十五分부터 緊急閣議를 開催 和戰의 岐路에 서잇는 歐洲情勢를 討議하엿다

現地報告

一躍産業源泉이된 國境標識의鴨綠江

㉑ 本社特派員 沈貞燮 平北篇

一、鴨綠江의 經濟的價値

白頭山靈峰을 根源으로하고 蜿蜒二千里를 西南으로 흐르고잇는鴨綠江은 朝鮮과 滿洲를區分하는國境이라는것보다 對岸兩側을結緣시키는 經濟河라고보는것이옳을것이다。 過去에 잇서서는 이江을 左右로兩族의 抗爭制覇의最前線이엇든 歷史를 가지고잇고 現今에도 行政的으로는 一部는 朝鮮이고 一部는 滿洲國이되어잇스나 이것을 經濟的으로볼때는 朝鮮側과 對岸東邊道는鴨綠江을 中心으로한 一經濟區域이오 또한鴨綠江의 經濟圈이다。 中流와 下流兩側에 埋藏되어잇는 無盡藏의 地下資源과上流의 豐富한 森林資源의鴨綠江이 가진 天惠의資源이다。 이와가튼 天然의 寶庫를 包藏한 流域은 바로이 人文의 發達을보게되는것이 例이건만 悠久數千年을 牧歌的인 流筏과 原始에가까운運輸만을 唯一한 使命으로 暗黑時代를 격거온 原因은 어데잇슬까? 理由는 여러가지잇슬것이지만 國境地帶라는 特殊地域때문에 兩國文化와 經濟의中心에서 버서난것도 한 理由가될것이다。 兩次事變으로 嚴正한 國境線은 멀리 黑龍江으로 옮겨가고 말앗다。 開發交障에한原因이 除去되며부터 鴨綠江은鮮滿一如의 精神아래 再認識받고 兵站基地로 새로운 使命을갓게되것이다。 世紀의 偉業이라고까지하는 電源開發로 鴨綠江은 一躍産業地帶로서 새로운 使命을 지고 新興工業地帶의 源泉이되엇다。

二、世紀의偉業鴨綠江開發

電力은 過去의石炭、動力時代와바꾸어 二十世紀文明의 樞軸이되고 모든産業의 基礎가되는 電力開發을 이러한 點에서 두말할것업다。 鴨綠江水力發電計畫은 昭和十一年度初에 朝鮮總督府와滿洲國側間에 鴨綠江水力開發에關한 共同調査의 協定이 成立되고 以來數次의 電源調査를한結果 드디어開發키로決定되어 翌十二年八月에 兩政府間에 資本金一億圓으로 一體同心의兩會社의 創立을보앗다。 滿洲側은野口氏가 代表가되엇다。 發電計畫은 新義州에서 約十七키로되는 義州水力地點으로부터 上流約四百八十키로사이에 鴨江本流를 七個所에서 橫斷시켜 各各堰堤式發電所를設置하여 總電力最大約一百五十六萬五千키로를 生産하려는것이다。 發電場所는 厚昌、中江(慈城郡)慈城、滿浦(江界郡)渭原、水豐(朔州郡)義州等七個所인데 其中水豐發電所는 昭和十二年十月부터 工事를 始作하고 順次로 工事를繼續하여 十五年後에는 全部의 完成을 볼 豫定이고 이에 對한 總經費는三億五千四百萬圓을 計上하게되엇다。

第一期計畫工事를 始作한 水豐洞(九龍浦)發電所는 本流와 滿洲國內 瑪江과 附近海城合計 二萬一千五百四十九方키로의 流下水量 利用하여 五十五億立米의 貯水池를 만들고 使用水量은 每秒最大九百九十立米로서 發電力最大六十四萬키로를 어는計劃이라한며 規模의 偉大함에는 놀라지안흘수업고 完成된날의 偉容을 想像만하여도 壯觀와가튼 巨物일것이 머리에떠오른다。

三、偉大한開發의犧牲

大鴨綠江의 悠久하고 神秘스러움은 아직도原始態그대로의 日象을 수고잇다。 이廣汝地帶를開拓하는 世紀의 大土事는 또한新天地創造의 大業이다。 前日에 國境風情으로 이름놉든 流筏夫의 牧歌는『에진』과『햄머-』소리로 變하고말앗다。 所謂重力式堰堤工事는 自然을 더럽히는 智識의 征服이라는것은 아니나、自然을 征服하는 偉大한 人間의힘에 머리가 숙여진다。 이堰堤內의 貯水로말미아마 水沒될地方은 朔州、昌城、碧潼、楚山及渭原等 五郡十三面의 廣範圍에 亘하고 其中에 一九、六八八町步의 廣大한地域에 達할모양이므로當地住民은 平北道當局의斡旋으로 大部分滿洲方面에 移住하게되엇는데 面積(一七四九、六五八町步、田、畓、一九五九、一三一、町步、田、一二二八一、町步、林野、一五五、九五五、畓地、一九五四、一六九、一九、合計四九、一、六八八町步) 이 에 지나지 안는 火田民部落이 散在하고 今日까지 水豐洞 一帶는 仝년末에는 十餘戶가넘는 都市로 發展하여 水豐地의 廢墟와 소는 對照를 보이고잇다。 水電工事로 말미아마 水豐洞이 發展하여 新義州를 中心한 西北地方의 開發은 말할것도업고 一時的泡沫景氣에 지나지안는것이고 問題는 完成後의 電力供給에잇다。 配電區는 아직確定되지안엇스나 大體로 朝鮮側 一帶와 東邊道의 地下資源을 開發하고 低廉한電力의 供給될것이고 各種工業의 勃興으로 新興工業地帶로 驚異的發展을 보게될것이다。 (繼續)

日·獨·英·美 特許發明 醫學博士三木二三郞先生推奬

食慾이늘고 便通이고르며 밤은安眠! 몸이무럭무럭번다

全國一流藥店에有함

胃腸健康 自力健康器 不用도藥도不要

美本

進呈『自力健康法』 東京神田·財團法人國民保健振興會

廣告

早稻田大學講義錄 校外生募集

靑年은次代를등에질國家의至寶이다 더욱新東亞의建設은靑年大衆의힘을기다리며 비로서達成될것이므로諸君은將次질머질責任의重大性을自覺하여至今이야말로 眞實하게實力의養成에努力하기를바란다 入學者는모두校外生으로待遇하며누구 에게나學校敎育에며러지지안는學力을엇도록萬全의指導를한다 詳細는見本으로

中學講義 學費一月一圓 前後期各一年

商業講義 學費一月一圓 半年一修了

高等女學講義 上同

政治經濟講義 一月一圓廿錢 一年半修了

法律講義 上同

文學講義 上同

建築講義 一月一圓卅錢 一年半修了

電氣工學講義 上同

電氣工學豫備講義 學費一月一圓 一ケ年修了

內容見本은반드시志望하는講義錄을記入하여葉書로곳申込할것。

(申込所) 東京·牛込 早稻田大學出版部 振替東京一一三二·電話牛込三三四五

緊急處分 大投賣斷行

辭典拾冊 合本의 一圓五十錢 分冊은 各四十錢

法律百科大辭典 常用漢和大辭典 いろは引大辭典 現代新語大辭典 手紙百科大辭典 字くづし大辭典 英語獨習大辭典 文章百科大辭典 五分間演說辭典 社交常識辭典

特別景品無代進呈 模範日記 用

國民中學講義錄

緊急處分 大投賣斷行

國民中學講義錄

▲小學卒業後上級學校へ行けぬとて決して悲觀する事はない▲タッタ二圓で中學卒業と同等の學力が完全に得られる!

立身出世は先づ中學卒業から!

中學全學期十二卷十二冊合本を只の二圓二十錢に投賣す

手紙上手は立身出世が早い!

▼出征兵士慰問の手紙を始め其他手紙の事なら何でも解る大評判の手紙の本

新案 實用 手紙大辭典 (不向返金)

景品進呈 いろは引大辭典 常用漢和大辭典

一圓三十錢

發賣元 大阪市東淀川區西町四 合資會社 國民書院日報係 振替大阪五壹六貳壹番

新世界의꿈을꾸는 深山幽谷의僻村들!

이번에는참말인가? 全通은來明年이른봄!

平元線

本社特派員 韓載德 文 李仁朋 寫 ⑤

세산가이가티놉고 험하심은그러나 공사의입장으로보면 기막키는일이아닐수업다。그래서 이 구간의공사를 입찰에부한당초에는 청부업자들이 입찰을하려하·명을 올리는 세멘트인데 도공기안어 그것도 공사소연의한원 사에만 필요한것이 실로 구십인이누엇엇다。그래서 지금에도 상만포대라고한다 그러나 이것은 청부업자들은 손해를본다고불평 은대개 벌써미리교섭을하여 두이라고한다 그도그럴것이 서간 엇던것이고 도공사의승대서에갑소(內洞里)에서는 거차령(十次 하여 대체로금일까지는 비교적 湖)의 선상일서이백게울의 터널 순소로히 드러왓스나 지금부터 울이면오도 뚜루나못하여 발전 는 다소불여의하게 될징조가보 조을 채려노코 전기착암기로서 인다는것이다 그러나 그보다도 비우에 조선하여 이것을뚜르고 끈나한것은「도록고」에술공사봉 잇나고한다 야더과 성내리 바 레일의 입수난이라고한다。그래 로추가에잇는 터널은 도 철도당국에서는 청부자를재 설상이시외베메울로 이미 왓정 직접하여 명년六월경까지에는노 된 서선세일의 터넬인바 그공 반공사를 못내이고 즉시레일을 사는 조선철도사상의 한메지 부설하여십륙년초춘에는 전동식 의 특기할만한것 이엇다고한다 울거행하게하고야 말것다고결의 공사의 다른곤난은 역시물자난 가단단하다。그러나、우리는벌써 이다 노바공사에 가장만히드는 면번「언제까지는완성하련다」의 것은 방금은세상이 그기근에비 약속에 속아왓는가?이제는「원

산행」이란 해방표찰이 달린자에가 스서로 올라안지안코는어떠한말도 밋지못할지경이당。이말이 사실대로 실현되기를 간절히 고대는 하면서도

◇……◇

전통되기전에라도 양덕이나 성내리에서 선로가 연장되는 대로영업구간만은 역시연장하리라는데 이약지사이에 설치될역은 다음과가치 여덟곳으로 내정되어잇는모양이다

陽德—內洞—葛二—十次—天乙—靑龍—閉峙—東城—城內里

면사무소가잇스되 여관도업는적은『장꺼리』가 하루곳잇슬뿐모두무명의 벽촌들만이다 유명한 풍물도업고 이러타할산업도 운위할것이업다

그러나 일단문화의『벨트』를 끼고 지나간는이상에는 이곳을째뚜르고 지나잘못한것이러라여도 아직자동차구경도 이번조차 대는 새세계와더부러 한동맥으로 숨쉬게되엇고 실현조차 그는모험의 조욕과 동시에 남모르는것까지를 바더드리지안흐면 안될것이고 동시에 그세상을 위하여 자기자신을 개발하지안흐면 안될것이다 그것은 세기의운명이다 그러나 그자신으로서 독특한 자원내지 기초를 가지고잇지못한한 기차가 지나간다고 그리 큰것을 기대할수업는것은 현재 서북종단역인 성내리역을보와도 알것이다 이곳역시이를노업는 벽촌의 신세로 십분에 과남한 기차를 마지하여서 일약칠팔십호의큰마을이 되엇고 매일백여명식 만칠천명의승객이잇스나 그뿐이요 그이상별것이업고 토지가격기는것도 철도부설예정이 너무오래전의일이엇던까닭에 근년에와서 특별히남달리뛰여오른것도업다고한다 그러나 이러한곳에도무엇이숨어잇는지 숨어잇던지대의 입口만불그것은 오날의우리의알배기못된다

◇……◇

공사장에병행한 자동차길 처처에『인부모집』이라는표찰이부즈럽히서서 손짓을하는것이 눈에뜨운다。여기에도 인부난이따러온모양이다 공사장부근 겸여페허적민의 옹막가튼 팔구비만한낙엽송기둥울 아이들 잔난하듯이 네모에 세우고 가불은막대기로 덮벼을삼고 출입으로 집웅을언즌 오막사리가 여기서기에 보힌다 지금한창없고 잇는집도 잇나 키큰사람은 허리를펴고들기가 어려우리만큼 출고 밥낫울분가키어려우리만큼 묘을적게내인 움막이다。

이것이 남조선에서멀리 흘러온 의주노동자들의 고향을차구역내에 금자리이다。지금선공사구역내에 일하는노동자는모두칠천여명이되는데 그중동부인삼천노동자가 일부이니 노동자가 대부분으로 임금은 일백명이고 그외도 타도에서 온 원이십전평균이다

독신자라치고 이임금에서 밥갑(飯場料)오십오전을치르고 괴복대를제한 몇푼남은것은 술이나 한뜨잔먹으면 모두날러나가버리지안흘가? 또는 숨마시고 싸홈이나 하지안흘가? 도박이나 성행하지안는가? 역려스러워 물어보앗더니 전천(前川)공더서장은 일언지하에 이를누정하엿다

『그럴시간과 여유가잇서야지!』

◇……◇

그들의 노동은 십이시간이평균이고 농도소가들에서는 십사시간노동에 종사하게 네시간휴식이잇다 그리고 지금은 여름이라 더위를피하여 되도록 밤일을시키고 나재쉬게하는데 휘시간이오기가바뻐게 모두 곡꾸라서끈히잡이드러버린다는 것이다 그래도 가령이 남는자는 한시간에 십이전수는『시간외임금』을 바래고 다시 곡괭이를쥐며이러섯다고하니 하기야 노동을어느시간에하고 울을 뭇슨기러예마시라! 이러하여 이러캐 웨칠수도 잇다는것이다『남선에 남은 가솔들이여!당신네아들 당신네 남편을 안심하라!』고……

청부업자들은 인부들이 이산하는것을 백방으로방지하기위하여가진노력을다한다 단오명절에 씨름을 부치는 대신에 그경비로에국채권(債券)을사서 전인부에게 제비를 뽑게한다 씨름을 부치면 언제나 힘센친구만 독차지를하니까 이러한법으로 약한자 일반에게까지 요행심에기대를 부치게 하자는것이다

×

금년은 각지에 한재가 심하니까 인부를 충분히 구할수잇서 공사의진장을 입지안흐리라고 청부업자들은 은근히 기대하고잇다

심각한 남선의한재가 평원선의 개통을 촉진한다!(계속)

(사진은 건봉자에서 내다본 공사예정지)

恒久的旱魃對策과救濟對策

貯水池二十個所構築 賃銀撒布로災民救濟

京畿道當局 一石二鳥의妙案

한발구제대책으로 경기도에서는 이미 여러가지의 계획을세우고 잇거니와 그중에서도 흥미잇는것은 저수지 이십개의신설계획이다 즉 이번의재의 이재민구제로 흔히 구제대책이라고하면 철도공사와 도로공사등 각종토목공사를 이르키어 여게다가 이재민을 써서 여게서나는 노임으로 응급식이나마 구제해오는것이 천편일률식인 소위 구제대책인듯하나 가치 노임살포(勞賃撒布)가 목적이라면 이것을 철길과 신작로에 흐러버리는것보다는 이담에 또 금년가튼 한발을맛나더래도 금년처럼 물이모자라서 허둥지둥하는 일이업시 농사는 농사대로 질수잇게하도록 이기회에 저수지를 만히만드러두는 편이 노임살포에 의한 일시적인 구제는 구제대로하고도 항구적인 대책도 세울수잇게된다는 것이다 그래서 도농무과에서는 여게대한 계획안을 급히하고잇서 대체로 가을중으로 도내요소 이십개소에 산표작이를 막어 저수지를 만들 계획을 세우고잇는데 공사에요할 인부는 연인수(延人數) 삼십만명이고 공비로서 오십만원을 계상하고잇다 물건이 저수지이니만치 한발대책 예산으로서는 이 이상 말할나위가업서 예산통과는 비교적 무난할듯하다고한다

米穀調査의主力을 巨商、大地主에集中

京畿道當局、需給圓滑의積極策으로 放穀令發動도考慮

소매갑을 제정하고 이제다시 도매갑과 소매최고가격까지 제정하여미ㅅ가억압에 혁신상방변은 완정되엇스나 실지에잇서 가겨울 이러케자꾸 내려놀려대자 물건이 나오지안허서는 아무소용도 업게된다

그래서 경기도당국에서는 산엽、농무、경경、세과가 힘을합하여 재고미 조사를 진행하는 한편 쌀을 가진 사람들은 물건을 아까워말고 내여노토록다일러오는터이기는하나 쌀가개쯤을들처대자 대해에숨쌀할정도박게는 못되어 예기햇든효과를거둘수업슴이점자로 드러나게 되엇스므로 어것을본 도당국에서는 종래의작전의 방향을 돌려 금후는 동적(東的)을 위시한미곡관계의거상과 대지주들을 상대로 이방면에주력을 너허 시급히 쌀창고를 개방할것을 극력종용할방침이라는데 만약 그래도 듯지안는경우에는 도지사의 이름으로 단호한 방곡명령(放穀命令)을 내리던지 해서래도 쌀의수급의 원활을도모할방침이라고한다

花岡畫伯事件

不穩當한言動을自認하고 展覽會收益을獻納

지난번 총독부미술관에서개최한 화강만수(花岡萬舟)『전선보고단심화전람회(戰線報告丹心畵展覽會)는 개인전람회로서는 그취지와 목적으로나 그내용에잇서서도 추실하고 시국관게로 일반판매자 더욱이 소화생의 머리속에도 상당히 감명을 주것가치 생각되고잇섯는데 한가일부에서 그 그림을 파는방법과 수단에 이러니 저러니하는 비난이 잇섯기때문에그진상을 캐여발키기위하여 경성헌병대본부에서는 곳 수취자화강을 호출하엿던바 마침 화강은 소속부대로부터 전보를밧고 만주모처로 비행기로 떠나버린 뒤이엇다

그래서 곳 그곳으로 헌병을 파견하여 경성헌병대본부로 동행하여 엄중히 조사를 시작하여 오는에이르렀다 일방으로경기도경찰부에도 의뢰하여 그림을 산 판게자측 일부에대하여 조사를하여서 헌병과 경찰과는 협력일치도 이것을 공동수사하게되엇다

그러데 이사건을 취소한결과 화강만주개인전람회취지서에 쓰여잇는『황군장사의 신고와 용무를 몸에 보펐고 마음에 색여서 비상시 국민정신총동원에 후선일치로 결속하여 더욱 종후국민의 의기를 올리고 빛나게하기를 절하한다』는능을 방패로하여 그림을 팔려고 권유 실이 판명되엇다 또 화강자신으로서도 이점에대하여 그불미한 일이잇는것을 인증하고 공축진사(恐縮陳謝)하며 그부덕한것과 생각이 여튼것을 기괴 누우처깨닷고 장래에 다시는 이런 나뿐일을 하지안켓다고 굿게맹서하엿다

그래서 관게당국에서도 신중히 협의를한결과 화강의 계획한 내선일체운동의 사업으로서 이번 그림판도의 잔액 일만일천팔백육십삼원이십삼선과 정신작홍교육자료 그림 이십점과 미완성중에잇는 선사자 초상화 칠십이점을 완성하여 이것을 전부 정신총동원 조선련맹에 헌납하여서 처치하게하도록하기로 되엇다

工業敎育關係者入京

조선공업협회의 초빙으로 뢰등(瀨藤)동경제국대학교수 부산(富山)고등공업학교장등 교수단 열네명은 이십이일、이십삼일 이틀에 걸처 경성에들어왓다

이십오일 오후두시부터 조선호텔에서 간담회를 열고 조선측으로부터 총독부관계자와 공업관계의 유력자가 만히 출석하여 조선공업의 확립과 이뒤의 하여나갈방침에 대하여 의견을 교환할터이다 이십륙일은 경성 인천사이의 공업지대를시찰하고서 그날 오후열시에 북조선으로 떠날터이다 거기에가서는 조선질소공장과 고주파(高周波)공장기타를 시찰하고 구월이일에 다시 경성에 올라올터이다

天津水害畫報

사진상은 피난민 구조에 활약하는 아군병사 하는 가장집물을 차가지고 피난하는 지나인

天津避難民에게 南總督救急品贈呈

남총독은 천진지방의 수재에 대하여 우선 피난민에대한 구금용약품 일금만을 보내기로 되엇다 삼운속(三輪)은 이것을 가지고 이십삼일 오후네시 이십오분에 천진으로 떠낫다그러고 총독부로서는 이뒤에식량의공급을 요구하는 일이잇슬것을 예상하고 만천의 준비를하고잇다

"厚生運動場"新設

漢江沙岸二十萬坪을埋立各種競技場建設

京城府大規模의設計에着手

경성부에서는 국가총력전에가추어 사변아래 전개된 총후부민의 체위향상을 목적으로대규모의 후생운동장(厚生運動場)을 계획중이다

각종운동경기는 후생운동으로서 사변아래새로운 사명을걸머지게되여 일부선수의 독점물로부터 일반에게 널리보급되어가고잇슴을따라 운동장을 이용하는청소년남녀는 날로늘어가 경성운동장도 칠십오만부민의 운동장으로는 좁은감이업지아라 축작년사월부터금년삼월까지의 입장자는 삼십삼만명이든것이 금년은사월부터 팔월중순까지에벌써 이십륙만명을 돌파하는성황으로부민운동장확장의 필요는 각방면에서 열심히 요망되고잇는데 현재의위치는 발전하는동부경성의 한복판에잇는 판게로 이상더늘일수도업스므로부당국에서는 새로운운동장을계획하게된것이다

신설할후생운동장용지는 용산건병장압한강바닥모래밧으로 약이십만평을 한강둑밑이만지매립하여 야구장 축구장 트럭 필드의각종경기장과일부는 후생공원(厚生公園)으로 이용하자는것으로이공원을편에고시될경성부공원게획시에이미들어잇다 현상은경원선가─부와가치 구부러저 드러와 잇기때문에 매립하더라도수리에는 아무런 지장도업고 시가지와 멀리떠러저잇는 데다가 물이갓가운등 지리적조건을 가추고잇스므로 부당국에서는 명년이닥처올 황기이천륙백년기렴사업의하나로 착수할 의향을가지고잇는모양인데 대규모의 공사임으로 완성까지에는 오개년은 걸릴예정이다 이곳은 작년에모 내지인이 매립하여 수전지로 팔어먹고자 총독부에 허가신청까지하여 부회에서도 문제가 되엇섯다

길에서盜難

부내아현정(阿峴町)삼백륙십일번지사는 석탄배달인 김천두(金天斗)(三二)는 이십삼일 오후여섯시반에부내종로사정목 천문식당(千門食堂)에 석탄을 드리고키우하여 길거리『구루마』우에옷을 버서두엇는데 돈칠원삼십전 이든 지갑을 어던자가도적해가버렷다 그는종로경찰서에 신고하엿다

딱총

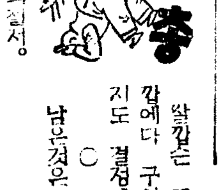

쌀갑은 도매갑에다 구선까지도 결정, ○ 남은것은 취체남처의절서。 ○ 송을 몰아나가 선연명예방 소식 ○ 벽최예방의 효과까지 나기를… ○ 어느극장은 빗바지에몰려 문을나덧다。 ○ 이런연극은 무료로 공개하는셈인가。

平壤에喜雨!

菜田과代作에千金雨

【平壤支社電話】평양지방에는이십사일오후 한시경부터 비가오기시작하여 기상대 이곳출장소의말을들으면 이번비는 이십사일밤까지 계속하여 대용작과채소에는 매우조흔영향을 수리라한다

京城은無望

경성은 아직비올가망이 업다 최근수삼일간 남조선과 서북조선에는 해갈정도이나마 비가솟오고잇스며 이십사일에도 평양(平壤)과 원산(元山)에 비가오고잇으나 기상대경성출장소의 말을들으면 경성지방에는 아직비올가망이 업다고말한다

行商九死一生 【纛島】

한강의 중류인 고양군뚝도면광장리(高陽郡纛島面廣壯里)에잇는 광진교(廣津橋)에서 어떤자가풍덩 강에떨어저 그다리미테서일하고잇던 사람들이 구원하엿다 그는 본적을 충남서산군(忠南瑞山郡)에두고 뚝도면광장리(纛島面廣壯里)에 와살면서 엿행상(飴行商)을하는 한관수(韓寬水)(二〇)라고하는사람으로 그날저녁때부터 그다리건너에잇는 천호동에가서 술을 너무만히마시고 집에 도라오던길에 다리난간에기대엿다가그만 다리아래로떠러진것인데 마침그다리미테서일을하고잇던 강선상(姜先?)외세사람이 사람떠러지는 소리에놀라서 급히 배를다고드러가서 건저가지고응급수당을하야 한관수는 죽지안코 사러서집으로도라갓다고한다

少年끼리싸우다 殺人事件

(麟州郡麟州面下里)재령리 소년끼리… 려수면홍문리(弘門里)수명근(周相?)(二〇)과 려수면창리(倉里)안태호(安泰浩)(一七)의두소년은 말다툼으로 싸홈이되어 마침내 수명근은 홀홀변수먹으로 안태호의 외편가슴을 한번 찔럿는데 그로말미아마 안태호는 즉사하엿다 가해자는 그곳경찰서에서 상해치사(傷害致死)혐의로 문초중이다

八九月스포—츠메모

秋涼한스포—츠날씨에 八月下旬과 九月中에 擧行될各種競技大會를 紹介하면 다음과갓다

◇八月下旬

▲二十七日=朝鮮自轉車競技聯盟主催 明治神宮體育大會及大會朝鮮代表選手選拔 朝鮮代表選拔自轉車競技大會 午前十時 京城運動場

▲二十七、八、九의三日間=全鮮都市對抗軟式野球大會 京城球場

◇九月中

▲二日=京城府營 野球리—그戰開幕 京城球場

▲九、十兩日間=北支對朝鮮(陸上、蹴球、籠球)對抗競技大會 京城運動場

▲十日=第十五回朝鮮神宮體育大會水上競技大會 京城運動場풀

▲十六日=京畿道陸上競技聯盟主催 第三回京畿道男子中等學校對校選手權大會 京城運動場

▲三十日=朝鮮主催 第十七回全朝鮮女子陸上競技大會 京城運動場

東西對抗陸上에 朝鮮三選手選拔

日本陸上競技聯盟主催의 第二回東西對抗陸上競技大會는 東軍一勝의 뒤를이어 來九月二十四日 甲子園運動場에서 擧行하기로되엇는데 兩軍候補選手는 지난二十日發表되엇는바 西軍側에는 中距離에 洪顯文君(普專) 神永龍君(立命館大學)과 投擲에 白采旭君(普專)等의 三選手가 選拔되엇다한다

京城場所第二日經過

昨二十四日(第二日)의 大日本相撲의 經過는 다음과갓다

(幕內個人決勝第一回戰)

番神山 寄切 櫻錦

安藝海 寄切 幡瀨川

相模川 吊出 兩國

藤ノ里 스기다시 龍王山

五ツ嶋 소도가게 神東山

大邱山 寄切 陸奥錦

倭岩 寄切 綾昇

駒ノ里 上手投 鹿嶋洋

(第二回戰)

安藝海 上手投 番神山

相模川 下手投 幡瀨川

五ツ嶋 소도가게 倭岩

大邱山 寄切 駒ノ里

(決勝)

安藝海 上手投 相模川

五ツ嶋 寄切 大邱山

(優勝戰)

安藝海 寄切 五ツ嶋

(決勝外取組)

出羽湊 寄切 綾岩

鏡岩 소도가게 肥州山

打出午後六時二十五分

京城場所今日取組

【個人決勝第一回戰】

(開城山)(白雲)―(相模川)(八幡錦)

(作山)(滿天川)

(加古川)(櫻錦)―(四海波)

(一ツ渡)(小松岩)

(十王錦)(倭岩)―(陸奥錦)

【決勝外取組】

(藤ノ里)(番神山)―(大邱山)

(幡瀨川)(神東山)―(兩國)

(五ツ島)(肥州山)―(鹿島洋)

(綾岩)(京里)―(綾昇)

(安藝海)(鏡岩)

(出羽湊)(龍王山)

▲八月二十五日(金曜)陰七月十一日 ▲干支甲午 ▲日出 午前五時五十七分 ▲日南中 午後零時三十六分 ▲日入 午後七時十四分▲晝間十三時十八分 ▲月出 午後四時七分 ▲月入 午前一時三十五分▲ 滿潮(仁川) 午前零時五十五分 午後一時二十分

今日天氣 晴後曇

廣告

◎日支事變에依하야생긴慰問에一冊! 愛國流行歌集 四錢切手七枚보내면直時歌集을보냄니다 ●日本陸軍●大陸行進曲●軍國子守唄●愛國行進曲●日の丸行進曲●父よあなたは强かつた●愛馬進軍歌●其他六十餘集有함

浮世繪美人版畫集 石ワタ、ヒソ二組註文은金一圓七十錢에割引、代引은二圓金一圓으로 東京市四谷區本村町廿九(振替東京一四六四六番)三昭堂

裸體美人寫眞集 藥局大判洲二枚一組 代金 八十錢 送料共 代金引替二圓 (註文略號ラタ)

꼿파다무는猿體藝術의粹!! 精製寫한總天然色江戶時代의風俗畫!!

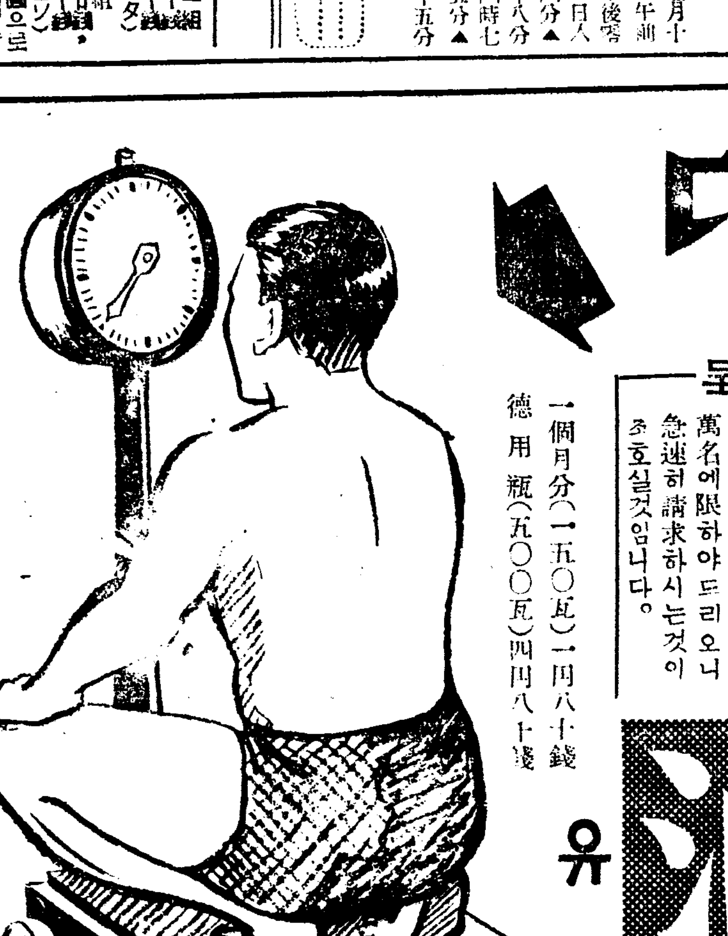

마시면곳血과肉이되여体重이는다

몸에조기만 鐵과肝油劑

滋養 鐵肝油

貧血、腺病質、産前産後、虛弱兒童、夜尿症病後와胸弱에最適

十大特長: 吸收完全 / 貧血恢復 / 細胞賦活作用 / 食慾增進 / 便通增進 / 茶·珈琲와飮用可能 / 絶對로게트름이나지안함 / 抵抗力增强 / 疲勞恢復 / 美味服用容易

榮養學의進步에따라、强壯의根本的要素는決定되엿으며、그要素는極히單純한것입니다。그要素는卵蛋白質、脂肪、含水炭素의三大要素로되여잇고、最近비타민이라는것이發見되엿는데、人体에對하여必要素가되는A·B·C·D가잇슴니다。其中A·B·C·D分은、吾人이常食하는飮食料에서充分히攝取할수잇으나 鐵劑가不足함니다。그럼으로最近榮養學上가장必要한것은、비타민A·D가多量으로含有된肝油와造血의要素가되는鐵劑가主要强壯劑로單一化하게되엿읍니다。鐵劑는맛이몹시틀고、茶나、珈琲와는갓이먹지못하며、잘吸收되지안는缺点이잇고、肝油는惡臭와트름이나서不愉快感으로胃腸에잘맛지안음은勿論、成人도이런기를실혀하게되니다。그럼으로補血强壯劑로써第一効果가잇다는鐵과肝油를服用하기가不便하고、服用하는사람이弱하여다는것에 世上에서이多年苦心硏究한結果 缺點을補充한 鐵肝油를製出한것입니다。

無代進呈 當分間葉書로申込하시면試用藥과가치、朝鮮文으로된說明書를無料로보내여드림니다。그러나試用藥은滋養鐵肝油現品을보내는데、甚히高貴한藥임으로、本意는안이오나先着一萬名에限하야드리오니急速히請求하시는것이조호실것임니다。

一個月分(一五〇瓦)一円八十錢 德用瓶(五〇〇瓦)四円八十錢

發賣元 東京市深川區佐賀町 工藤商店藥品部

代理店 京城南大門通 新井藥房 / 釜山辨天町 藤田藥舖 / 馬山府都町 石見屋

X光線完備 大京齒科醫院 京城鍾路三丁目 パゴダ公園東側電車路邊 電話光(3)三〇二〇番

試藥進呈 美神丸 補助藥 無代添附 美神丸의補助藥으로美神丸의藥効가倍增되고、使用感도조코奏効도한층빨러집니다 이만치進步되고도적잘듯는美神丸을只今곳愛用해보십시요 大阪市東區南久寶寺町堺筋 本舖 宮內書進堂 振替大阪五七番

國民靴大特價八圓五十錢! 東亞新秩序建設의國民이여! 今年洋靴는 平安特製 國民靴 平安製革으로하사이다 注文方法 三圓九十錢 平安製革社 平壤府

外科·皮膚·泌尿科 入院室完備·X光線科 電話光二三九三 醫學博士 鄭準謨 同仁醫院 京城鍾路二丁目 東亞婦人商會 通便局(物)

中部版

桑葉의枯死로 秋蠶에도影響

【安城】 안성군농회에서는 농가의 부업으로 양잠을 적극적장려해 내려오던바 금년에는 고추갑도 조흠으로 금추의 잠종소립이 작년동기보다 배여매나 증가되어 일천팔백십오매에달하여 이겻을 선무배부하엿다 그러나지 금년부터 사오일이내로 비가 오지안흐면 뽕나무닙사귀가 시들어 사료부족으로 이때이상의 감수가 잇스리라고 안성군농회 산업기수(産業技手)는 염려하여 마지안는다

大和町의區畫整理로 갈곳업는六十餘戶
移轉地의指定과移轉費의支給을斡旋토록 —代表뽑바 仁川署에陳情—

【仁川】 인천부대화정(大和町)일대는 인천부에서 시가지구획정리를 작년부터 사개년계속사업으로 시행하게되어 그곳 주민은 갈곳이업스나 부당국에서는 중에 약육십여호나되는 세민들은 한꺼번에 철거명령을 하엿스므로 그들의 가족이백여명이 가로에서 방황하게되나 이전비와 건축장소가업서서 생각으되엇스나 갈곳이업서 구시가도 셋방을어드러 다니는 수효도적지안타 인천부내의 요즘주택난은 한층더 심하여 대화정에서 집이헐리게된 주민들 육십여호중에는 이대로 잇서보아도 별도리가업다고 지난 이십일에는 그곳주민중에서 원명히(元明熙)외 육십명이 진정서에 날인하여 인천서에 제출하엿다 그 내용은 그곳 주민전부가 노동자와 빈민들이니 이전비를 부에서 먼저주어야 할것이고 건축허가도 될수잇는대로는 속히내줄것과 이전장소는 대화정부근으로 지정해주어야 대화소학교와 학익소학교에 통학하는 아동들의 교통이 불편치안토록 하여달라는 조건이므로 이문제를 관계당국에서는 어떠케 처리할는지 일반의 주목을 이끌고잇다

學術講習會의 繼續對策講究

【西井里】 한해는 공동게에도영향을보여주고잇다 —평택내에도학술강습회(學術講習會)가 폐만하잇는데 그학술강습회내용은 전부가농촌임으로 학생들의 수업료는일년에 벼한가마니를 가을에내기로하고 교수를밧고잇서선생들의 월급도 가을에벼(正租)로 차지하게되는바 금년은 흉년이들어서 끈난한 농가가대부분임으로가을에 학자낼벼가 업서 학부형측으로서는 벼도업고 선생에게 미안하기짝이업서 학생을본다 할수가 업다고하므로 강습회폐지문제가되어 평택군 학무게에서는 각강습회의 결석인원조사를 하기로 되엇는데 그조사를 완료후에는 학술강습회를 어떠케든지 계속하여서 문맹지옥에서 헤매이는 그들의 눈물을 티워주어야 되겟다는것으로 결석학생(한해로인한결석)방지책도 강구중이라고한다

公園奉仕者에게 府廳에서表彰할方針

홍화공원(紅花公園)에편 근로봉사미담—부내공덕정(孔德町)사는 정석준(鄭錫俊)씨는이웃에사는 친구여럿과 협력하여 자발적으로 근로봉사회를 만들어가지고 사재사십여원까지 거두어팔월초순부터 용산부면에서 단하나인 자연공원인 홍화공원안에 잇는 우물을깨끗이수리하여 물이업서 허덕이는 부근주민에게 음료수를 제공하며 날마다 공원안을 청소하는등 그들의 근로봉사는 부근주민에게 큰감명을 주엇다 부당국에서는 "부민의공원은 부민의 손으로"라는표어로 지난번에생긴 사직단공원봉사회에이어 이런공원봉사자에대하여서는표창하기로되엇다 무에 인률향으로 일반의 기대가 만라하며 현서옥장(徐昌長)의 보람으로 저팀자라고한다

倉庫만專門賊 仁川署에被捉

【仁川】 장물을 고매한 절도단이 인천서에 체포되엇다 원적을 해수부 남본정(南本町)에둔 ……(二六)과 부천군 소사면 오류동(梧柳洞)에사는 오용동(吳龍東)(二三)과수소부성의 신원정(申七?)(二○미체포)는 지난삼월부터 공모하고 부내각처의 창고만을 단니며상품을 절취하여 고매한 사실이발각되어서 탐문하고사방으로 범인수사를 한결과 지난십팔일에 부내도산정(桃山町)에 잇는고물상과 화정(花町)고정목에잇는 최기영(崔琪榮)고물상에서 여러가지물건을 팔어온것을 인천서원이 발견하고 체포하여 취조한결과 부내각창고의 피해가약칠니며 절취한물품의 피해가약칠백원에 달하므로 여죄를추궁중이다

"弗買"事件擴大 벌써萬餘圓이나判明
取調에따라連累者도만흘듯

【仁川】 기보=인천부미생정(彌生町)오번지에 현주를둔 양동게(楊東溪)(?)를 인천서 외사게에서 체포하여 취조한결과향항(香港)에서 일본돈을파려서 만흔이익을 취하엿다함은 본보에 보도한바와 갓거니와 그후연루자를 속속검거하여 취조를계속한결과 판명된연루자가 열명이나된다 지난이십삼일에는 도경성냥정(明治町)이정목에잇는지나인 호떡집주인 주호손(周厚孫)(?)을 인천서외사게 형사가 체포압내하여 취조한결과 이자들은 금년봄부터 서로번가라가면서 향항에 친척이잇다고 자조왕래하면서 일본돈이 향항에서 시세가 나즌때에는 한사람이 천원씩이나 가지고가서파려 이익을본것이 전후일만여원에 달한다는바아직도연루자가더잇는모양이므로계속취조중인데사건은취조에따라점점확대될형세이라한다

穀價調節을目標로 穀物商組合創立
江華의宿題마침내解決

【江華】 강화군에서는 오래전부터 곡물계의 통제를하고 이통제를할 기관을 만들어 시국에 순응하여 수용자의 편의와구입에통일을 도모코자하여 이방면에 적지안흔 노력을하던바 지난이십일 강화군청에 이방면에 관게자를 모으고 대마칩 경기도경찰부경제경찰과장의 입석을엇게되어스므로 이방면의연구를하여 그결론으로는 이미 혀식으로 조합제를 만들어노코 위선 물시가조종을하여써 소비층의 안심을 도모할것이라는 결론을 엇게되자 즉석에서 강화곡물상조합(江華穀物商組合)을설립시키고 제일회 위원회를 오는 이십륙일에 개최케하여 조합의규약과 현시상의 곡물시가를 조종하여 발표키로 되엇다 그리하여 오래간나에 이방면을지도할 기관이 생기여 아모코는 소비층에 적지 안흔 편의를수리라고하여 일반은 적지안흔기대를 가지고 잇다 그러고 당일당선된 역원은 다음파갓다

組合長 金甲正 副組合長 全成烈 幹事 江華面 姜仁男 金顯高 吉祥面 方昌植 兩寺面 承乙龍 評議員 江華面 韓丙弼 仙源面 徐明化 佛恩面 裵九山 吉祥面 許永植 良道面 金在鎬 內可面 尹泰善 河岾面 高甲熙 兩寺面 朴鳳燮 松海面 高大燮 喬桐面의 評議員은 詮衡中이잇다

것이라고하여 우려중이다

安城邑副邑長 李誠柱氏被任

【安城】 안성읍부읍장은지난봄경에 오중(奧中)씨가 사임한후 그후임자를 물색중이던바 지난이십일일 부군여봉읍서기회계원 이석주(李奭柱)씨가 취임되엇는데 씨는다년간 읍서기로 재직하엿고 또한 온후하고 사……

最低米價도決定
仁川米穀商組合에서

【仁川】 인천 미곡상조합에서는 지난이십삼일 오후한시부터 인천상공회의소에서 긴급회의를열고 지난이십일에 쌀값조매최고가격만 결정하엿스나 최하가격을 결정하지안햇스므로 쌀값의 최하가격을 결정하엿다는바 백미(白米)일등한『키로』에 이십팔전으로 한되에는사십전 이등한되에 삼십팔전 삼등한되에 삼십칠전으로 결정하고 한백미(韓白米)삼등한되에는 일전에결정한 삼십칠전오리이나 하등은 삼십륙전오리로 최하가격도 결정하엿다

罪진아들을차자 五百里를兩日에走破
益山郡에서永登浦까지

【永登浦】 아들을 차자서 오백리—소설가튼 골목에의 인정애화가 이십일일아침 영등포경찰서사법게에잇섯다이야기의내용은 지난칠월이십일경 부내영등포경찰서에서 구시내를중심으로한 소년절도단을 대량검거하여 엄중한취조를 계속하고잇다함은 기보하엿거니와 그중에는 만흔 부하를거느리고 어두운햇빛골목의 은연한세력을 가지고잇는 박도근(朴道根)(二○)이라는 수괴가석겨잇섯다 그는 전북익산군북일면 신흥리(益山郡北一面新興里)일백륙번지 농업박금석(朴今石)의 외아들로 죄를범하고 …… 지못하고 다만하늘만보고 초조중이다 …… 빌려다고 이틀밤한루나제 오백여리길을 잠도안자고 길거리원두막에서 잠을어더 기갈을참아가며 영등포경찰서를 차자온것이 이십이일 아침이엇다 기력이진하여 말도변변히못하는형편이엇다 그정성을딱하게생각한 경찰서에서는 부자의면회를 허락하엿다 그아버지의말을들은 박도근은 고향에서 공립보통학교를졸업하고 집에잇는동안 나쁜동무들과 추축하여 주거침입(住居侵入)과 절도죄로 소화십이년칠월광주지방법원에서 징역일년두개월에 삼년간집행유예를 바든일이잇다고한다 그러나 그뒤로는 정당한길을 걸어가려고 작년사월 이리(裡里)에서 철도국용인시험(傭人試驗)을보아 합격은되엇섯스나 과거사실이발각되어 결국취직에실패하자 자포자기하는마음으로 경성에올라와서 시내각처를 배회하던중 …… 그처럼벗어날수업든 죄의구렁에빠진모양이라한다

廢品을放賣 그돈을獻金

【江華】 강화군에서는 지난지나사변기념일을당하여 군내일반에게 그정신을 확고하고자 여러가지 행사가 잇서던중 일반의 폐품을 회집한것이 사백여팔이나되어 이를 처분한바 그대가가 일백육원이란 막대한 금액이 되므로 이를 군사령부애국부에 헌금수속을 맛치엿다

結婚宴會廢止 그費用을獻金

【江華】 강화군수 박제승(朴齊昇)씨는 지난십팔일 제이녀를출가시키엿는바 시국인식의 철저와 또는 지도적 립장에서모ㅡ든것을 폐지하고 의례순서에 딸아식을 맛치엿다 그리고결혼피로연회까지 일체로 폐지하고 그에들 비용을 국방헌금하엿다고하야 일반의 감동이 적지안타고한다

新裝한開城消防組 六層望樓도完成
開城에서最高層建物

【開城】 다년간 현안중에 잇던 "개성소방조"신축문제는 조두 임양보(林良輔)씨와 권용락(權容洛)씨등의 노력으로 부내실업유지의 동정을입어 공비사만삼천여원을 조달하여 부내대화정(大和町)양성시장(兩城市場)의부청공지에다가 지난사월부터 신축중이드니 지난이십삼일 공사는 완전히끗이낫다 하늘을찌를듯 솟아나온 육층망루(望樓)는개성에서 제일 노픈고층건물로 그노피가백척이넘는바 보기에도 참신한맛이잇다 이곳망루에서 내려다보면 개성만호장안은 전부 안계에집중되어서 만일의재란을 감시하기에는 가장완전한 시설이다 그런데 동소방조는 시월일일부터는 경방단(警防團)으로 개명된다하며 요즘 오정"싸이렌"이안나는것은 신축이전 설비 관계인바 적어도팔월말일까지는 계속중단되리라한다

旱害克服의對策
金浦郡에서決定實施

【金浦】 미증유의 장기한발에당면한 김포군에서는 그재해대책의 만전을 도모하기 위하야지난 이십이일 오후한시부터 군청회의실에서 관하각면장과 각주재소주석, 각학교장, 금융조합, 수리조합, 농장, 신문관계자등각기관대표자 유십여명을 초청하여 한해극복운동에대한 협의회가 열리엇섯는데 당일협의사항은 아래와갓다

救濟의具體的方策

一、國民精神總動員運動의强化徹底
二、農村民의離村防止
三、藁工品의製販獎勵와 其料의 需給調節
四、自給肥料의 積極的增産과 金肥에對한措置
五、田作의積極的 獎勵와其改良에依한 食糧充足策
六、家畜의 放養防止並 其保護增殖
七、養蠶의積極的 獎勵
八、林業에依한 旱害救濟策
九、罹災者의出稼斡旋
十、農村振興會及 部落聯盟의共同組織
十一、面部落及 各戶別計劃樹立

野菜凶作難免

【安城】 안성지방에는 한재로인

二十六日、仁川에서 李寅善氏獨唱會
本報讀者는特別割引優待 （仁川支局後援）

【仁川】 조선이 나흔 천재테너 가수 반도악단의지보 리인선(李寅善)씨는이번 우리인천에서 독창회를열기로되엇다 씨는 일직이 노래의왕국 이태리"미라노"에서 사년간이나 음악을전공하고 도라온길로 동경일비곡(日比谷)공회당과 서울부민관(府民館)에서 귀국제일성을내인지벌서 만이개년 그후씨의재출연을 손곱아기대리며 갈망하던 일반팬들에게 더구나 항도인천에 이—얼마마한 향복이랴 씨의소개는 그당시 전국신문, 기타잡지를통하여 널니알려지고 잇는바 지금새삼스러히 소개할 필요를 느끼지안흐나 씨는 음성이며 또 창법이 어데까지나 명낭하고 쾌활하여 못든이들로 하여곰 조금도 어색함이 업슬것은 물론이요 더구나 이번에는 명랑하고 아름다운 음색에 담여잇는 성량으로 부르려는노래는 조선인요곡과 남구라파의 노래 가곡기타 가곡이라하며이번에 반수는 우리악단에서 첫손을 꼽는 이전교수 이경희(李慶熙)씨가 담당하게 되엇다한다 그리고 본보애독자에게는 특별히 팔십전균일 요금을삼십전이나 할인하여 오십전식밧기로되엿다

地方人事

▲尹達鎬氏(仁川聖公會神父)赴任人事次本社江華支局來訪
▲韓南鎭氏(江華金組職員)西大門金組轉任人事次本社江華支局來訪

懸賞付畜牛大市
九月十日開城에開催

【開城】 개성부에서는 부내사직정(社稷町)에잇는 축우시장의 번영을위하여 오는구월십일 현상부 축우대시를 개최키로되엇다 그래서이날대시에는 근기일대의축우는 전부개성으로 유도키위하여 방금 부권업과에서는 수천매의『포스타』를 인쇄배부해서 대대적으로 선전중이다

▲一等 二點 [illegible] ▲二等 四點 白米 ▲三等 五點 洋傘 ▲四等 二點 삽 ▲五等 二○點 [illegible]

改造 九月號

短篇小說集 150枚 武田麟太郎

小說 罪の臺 外村繁
小說 兄を描く 坪田讓治
小說 出世譜 芹澤光治良

一本勝負を囀ふ（和木清三郎）
(詩) 癩 他二篇 明石海人
琉球の風物詩（宮城聰）
★時評★ 科學・美術・演劇 運動・音樂・映畫
英國海軍論 早川成治
文藝時評 青野季吉
科學精神文化の建設……竹內芳衛

心藝談 能 喜多六平太 ★志賀高原 山本實彦

法幣の暴落と新局面のその 森澤昌輝
東京會談と對英措置・南條眞一
勞働者の戰時生活・喜入虎太郎
日米條約の廢棄は憂ふべきか・瀧口義敏
昭和十七年の危機・御手洗辰雄

梁舟刀劍談 一木喜德郎
本誌獨占發表 黑澤丸遭難現場寫眞 グラビア十六頁
國內新體制の類型…內田繁隆
ノモンハン事件の眞相 現地座談會
日本の印象・アウリッチ 伊太利大使
日本の取るべき道・グールド
「守錢奴」その他・正宗白鳥
民衆と指導者…本田喜代治
空爆下の重慶を視る（F・ファミンジャー）
伯林日本古美術展・兒島喜久雄
對歐策を繞る政局（伏見武夫）
巡禮 島崎藤村
湖沼戰記（南昌前線記）大江賢次
極東赤軍論…リュシコフ

特輯 世界新情勢と日本外交 橫田喜三郎・馬場恒吾・蠟山政道・津久井龍雄

★財界秘話・清水明
世界文化展望

初秋記…尾崎一雄
棋盤の人生…花田長太郎
村の手紙（少年時記）…泉本三樹
四都競艶（繪と文）…小磯良平
入船の記（鬼苑隨筆）…內田百閒
歷史の映画化…藤島亥治郎

振替東京八四〇二番 改造社

누구시든지 부드럽고 第一아름다워집니다

高尙하고청초한향훈! 눈에띄일만한효과!!

레ー도구레ー무를愛用하시면 누구시던지 눈에띄울만치 살결이아름다워집니다 레ー도구레ー무는 發賣以來數十年의 貴重한經驗에서 제조된 世界에第一조코信用잇는化粧品임니다 그리고 婦人의化粧에도……… 男子의面刀後에도……… 참으로理想的임니다

一、살결을아름다웁게하고
二、化粧바탕을조케하고
三、面刀後에꼭이써야할것

레 ー 도 구 레 ー 무
レートクレーム

第一劇場 今週陳列 八月二十四日ヨリ 各社ニュース メトロゴールドウィンメーヤー社特作 ターサン 擴大篇 大會 監督 リチヤード・ソープ 主演 ジョニイワイズミュラー モーリオザリヴァン 忍術八天狗前篇 監督 金田繁松 主演 松本榮三郎 大河內龍 宮川秋子 全勝オールトーキ

廿三日より特別封切 パラマウント社超大作 エルンストルビッチ監督 青髭八人目の妻 ゲーリークーパー クローデットコルベール 東寶大作 江見家の手帖 徳川夢聲・堤眞佐子・佐伯秀男 各社ニュース

納涼 北鮮巡回興行 八月二十八日早旦 演劇號 新作劇本發表週間! 多恨 朴順女 女史의性格舍은 演技를 乞期待! 東洋의쌈리ー템플 當年六歲少女歌姬 金吉子孃 熱演 相對役 金順德孃 元山 元山館에서

松竹映画 キネマ 廿五日より特別封切 ◇松竹大船超大作 野村浩將監督 素晴しき哉 主演 高峰三枝子 水戶光子 佐分利信 三浦光子 ◇松竹京都特作 外大船スタア總動員 岡本綺堂原作 冬島泰三監督 小栗桝の長兵衛 坂東好太郎 伏見信子 白河富士子 光川京子 共演 戰國時代の野人を主人公に好太郎が舊來の型を破りて荒事の新生面を拓く野心篇 大毎ニュース

八月二十二日二十四日 毎日晝夜二回 一時七時卅分始映 大衆料金 階上二十錢 階下十錢均一 ◇松竹大船超特作◇ 明朗親子總動員 監督 松村清四郎 主演 奈良眞養 吉川滿子 三井秀男 ◇東寶映畫社特作 ロッパのおとうちゃん 監督 齋藤寅次郎 主演 古川綠波 澤村貞子 ◇コロムビア社特作全發聲日本版 花嫁凱旋 監督 リチヤド・ボレスラウスキイ 主演 アイリン・ダン メルヴィン・ダグラス 次週大ターザン新婚幸福魔像 百鳥兩前篇 桃花劇場 本社 京城販賣所 電本一五九七

長篇小說

사랑의 水族館 【21】

金南天 作 鄭玄雄 畵

破滅의 詩 (三)

젊은 의사는 담배를 부벼어 꼬즈면서 잠시 의자에 안즌채 회순원쪽을 바어다 보다가

『폐결핵엔 폐새성(閉塞性)과 개방성(開放性)의 두 가디어 잇는데 폐새성은 결핵균이 나오지 안는것을 말슴하는것이고 개방성은 결핵균이 나오는 것을 말슴하는 것입니다 폐새성의 환자는 다른환자와 가치 수용해도 무방하지만 개방성은 격리해야 됩니다. 물론 법정전염병(法定傳染病)과는 다른 병실이 잇습니다』

하고 차근차근히 설명한다。

『그럼 내혀님은 폐새성인가요?』

하고 광호는 다시 낙관적인 대답을 기대하며 물어 본다。

『아는홀시다。입원하신 어른날부터 개방성이엇습니다。그러니까 지금 게시는 병실은 말하자면 위법이 올시다。』

의사는 약간의 미소를 띠우며 다시 이야기를 어어 나갓다。

『그러나 지금 어병원엔 격리병사가 누추한것이 메바박게엿습니다。화재를 당해서지금 신축중입니다。그래 독방이기도 한탓에 백씨는 그대로 두시게 되겟습니다。병실이 갑종(甲等)에서 갑자기 누추해 지면 병자에 대한 영향이 심하겟다고 간호하러 오시는 부인네 한분이 여러번 간청해서 특별히 그대로 두시게 헌겁니다。』

광호는『간호하러 오시는 부인네 한분』이란 양자임에 틀림이 업슬것이라고 생각해 보며 그러나 제가 일루의 희망을걸엇던것마자 끈허서 버리는데 한업는 낙망이 가서

『병자에게 어떠케 희망을 너허줄 방도가 업슬런가요?』

하고 애원하듯이 물어본다。

『글세올시다。보통병자는 처음은 낙망 하엿다가도 호에는 죽는날까지 생에대한 애착은 저바리지 안는데 백씨께선 그런비치 보이질 안습니다。아까 말슴들린 부인네의 말슴이 기적을 미들필요도 업고 과학이 보여수는것을 애써부인하는 그런 어리석음도 가질수업다고 백씨께서 말슴허신다니까。암아 자신의 병세에대해선 다른사람보다 어떤 예감을 가지시는 모양이지요。사실은 그런생각을 가지시는게 되려 해로우신건데……』

하고 말끝을 흐리듯한다。

(형어 생에 대해서 아무러한 애착도 미련도 느끼지 안는것일까?)

하고 광호는 의사의말을 돌으며 생각해 본다。

(그러타면 아까 누울 감을 때 태중가튼 그의 표정과 두줄기의 눈물은 무엇일까?)

역시 혀이 생에대한 애착을 버렷스리라고는 생각되지 언혓다。그 애착을 키워갈만한 신념이 업서진 것이다。그럿사록 말할때마다 손하나 어떠케 하지못하고 오직 박관자의 처지를 지켜 나갈수 밧게 업는 제의 무력함을 광호는 안타까웁게생각지 안흘수 업섯다。

의사는 잠시 더 덤덤이 안잣섯스나

『외래환자가 바뻐서 전 그럼 실례 하겟습니다。오후에 다시 뵈옵겟습니다。』

하고 가버렷다。

광호도 따라 일어섯다。일어서면서 가버운 현기쯩을 느꼈다。간밤을 꼬빡 새이고 아칩을 걸른 그의 육체는 지금휴식과 영양물을 요구하고 잇는것이다。

병실로 돌아와서 어울리지안는 공거 속에 기름처럼 떠도는 제의 위치를 거북하게 생각하여다。현수와 양자와 어머니와 혁파 동생──어쩐지 이러한 분위기가 광호에게는 질식할것가트면서도 서먹서먹하다。

진지는 어머니만 병원에서잡수시고 다른사람은 서로 교대해서 집에가 먹는다고 한다。

『난 그럼 먼저 백부님댁을 돌러서 집으로 가겟습니다。아주머닌 광신이와 함께 바로 거시지오。』

광호는 형수와 나즐 대하기가 거북해서 한시가이라도 자유로워 질려고 애쓴다。

그는 모자를 집고 병실을 나왓다。나오면서 광신이와 혁수가 갈 준비를 하는것을 눈넘겨 보앗스나 그는 머리를 잡간 수그리어 인사를 한는듯 만듯 하고는 어내 복도로 나서고 말앗다。

그는 복도를 걸으며 제의신경이 퍽으나 피곤해 잇는것을 느끼엇다。

(내가 이러케 약해는가?)

하고 생각하면서 또 다시흐린한 머리속에 이경히의 모양이 떠 올으는것을 그는 어떠케할수도 업섯다。

그러나 바로 그때엿다。생각에 잠겨서 좁은 복도를 꺽꺼돌던 광호는 마주 오는 여자와 머리를 부드칠번하고 깜짝 놀라 몸을 비켯다。몸은 비켯스나 마주 오던 양장한 여자도 가튼 방향으로 몸을 피하여 두사람은 마주선채 한순간을 보내엇다。

라디오 프로

八月二十五日(金)

▲午前六時(東)라디오體操
▲同七時 宮城遙拜
▲同一○時三○分 氣象通報 料理製法 日用品時勢
▲同一一時二○分 家庭時間『榮養素缺乏과 疾病』李先根
▲正午(東)時報
▲午後零時五分米定
▲同零時三○分 뉴-스
▲同四時 뉴-스 職業紹介
▲同四時三○分 大相撲實況(國技館)-京城南大門横 相撲場으로부터中繼-
▲同六時三○分 라디오旅行『南歐羅巴』 鄭寅燮
▲同六時五五分 어린이 新聞
▲同七時 라디오時局讀本
▲同七時三○分 뉴-스 天氣豫報
▲同八時(咸鏡線)講演『鄕土의奇習珍俗』 鄭國鳴
▲同八時三○分 社會見學 飛行場見學 申카나리아 朝鮮航空事業社長 愼鏞頊
▲同九時 話題、百日大學 崔汝成
▲同九時三○分 뉴-스解說
▲同九時四○分(東) 時報 뉴-스 氣象通報 明日의番組豫告
▲同一○時 地方으로보내는뉴-스

第一放送

▲午前六時三○分(東) 實用英語會話(十五) ▲同七時二○分(東) 時報 ▲午後八時三○分(東) 連續라디오小說(第二夜) ▲同九時一○分(東) 時事解說

娛樂과 趣味

每月一回의興亞奉公日 演劇映畫興行方針決定

【東京發同盟】국민정신 총동원중앙련맹에서 결정한 매월일회의 흥아봉공일(興亞奉公日)의흥행방침에대하여 경시청(警視廳)보안부(保安部)에서는 지난십팔일 오전 열시반부터 석교(石橋)보안과장 약림(若林)흥행계장이하 계원과 멧 송죽(松竹)동보(東寶)일활(日活) 신흥(新興)천초(淺草)흥행조합과 기타흥행대표 십여명이 모이어자숙방법을 간담한결과──

▲영업시간은 보통때와가치할것
▲상영、상연종목은 봉공일(奉公日)의 본지와 부합된것으로할것
▲당일의 수입의일부를 헌금을한다든가 혹은 전지의문금으로보내기로 결정할것

이상과가치 하엿슴으로 어것에의하여 매월일일의 봉공일은 애국조의일색으로통일하게되엇다

『福地萬里』로케隊 二十四日新京으로

고려영화사(高麗映畫社)재일회작 복지만리(福地萬里)『로케』대 일행사십삼명은 지난 이십사일 오후아홉시 차로 일로신경(新京)을 향해 떠낫는데 예정은 약한달가량이라 하며『로케』촬영도 이것으로 끗나 느저도 명춘안으로는 봉절할수잇도록 전원은 대 망중이라한다

31年度의興行界 斷然映畫가第一位!

경무국(警務局)조사에 의한소화십삼년도의 전조선흥행상황을 보면 다음과가치 총입장인원일천팔백이십팔만인으로서 그중에

	興行日數	入場人員	入場料
演劇	八、三三四日	[illegible]人	[illegible]
映畫	[illegible]	[illegible]	[illegible]
其他	[illegible]	[illegible]	[illegible]
計	[illegible]	[illegible]	[illegible]

영화가 칠활일분이라는 비례로서 태반을 점령하고잇스며 연극은 겨우 일할삼분이고 기다가 일할정도라한다

이상과가치 태반을 점령하고잇는 영화흥행의 호성적인 까닭은 영화상설관의 개선과 사변『뉴-쓰』를 상영하기때문인듯하다는데 입장자를 일별(日別)로 보면 시월이 제일 만코 사、오、구월이 가장적다한다 이제각흥행의 하루평균을 표시하면 다음과갓다

	入場人員	入場料
演劇	二四〇人	四四錢七
映畫	四一〇	二六、九
其他	五〇〇	二九、九

朴晶鉉氏永眠

전반생을 오로지 연극과영화에 바치어온 전단성사(團成社)의경영주 박정현(朴晶鉉)씨는 오래전부터의 숙환으로 와병중이든바 지난이십이일 오후열한시경에 고양군 뚝도면동뚝도리(高陽郡纛島面東纛島里)자택에서 오십륙세를 일기로 영면하엿다는데 발인(發靷)은 오는이십륙일오전 열시라하며 호상소(護喪所)는 시내종로(鍾路)이정목단성사이라한다。(사진은 故朴晶鉉氏)

珍聞集

일흔두살먹은신부 三角關係에번민!

【倫敦發同盟】올에일흔두살이나된 꼬부랑깽깽이 할머니가 일흔두살과 일흔일곱살된 두사람의 하라버지와 삼각연애가되어 번민을하고 잇다는이야기-

여주인공은『카로린·메리-·옷드』란할머니로서 얼마전에 그의절친한동무인『프레데릭·안도류-스』란 일흔두살된 그전 우편배달부이던 사나이와 약혼이성립되어서 서로손목에 손목을잡고『프리쓰톤』등기관청에 결혼등기를 하려고 잣섯던바 여기서『옷드』할머니는 의외에도벌써 오랜엣날에 죽엇스리라고생각하엿던 사십년내의연인『잘-쓰·스톤』씨가 오랜동안의 신병이나허서 방금 병원으로부터퇴원하엿다는 소식을『스톤』씨의 친구인 피천관리로부터 비로소 처음을었던것이다。그래서 일흔세살된 신부는 어찌할바를모르고 정정매고 잇슴지음 어소식을 듯고 당자인『스톤』씨가씨근거리며 달려온것이엇다。그리고 신부아메서 뚜손을모하 가슴을 쥐어뜨드며 자기의 죄를 고 애달픈마음의 번민을 하소하엿던것이다。

여기에난처해진것은 신부『옷드』양이어서 그야말로『애쓰』도『노-』도 말할수업서 하여간 우선 결혼등기만은 보류하기로 하엿다는데 아직도 문제는해결되지안코『옷드』양은 꽃로외로운 가슴을 부등켜안고안타까움에 머리의 힌머리털만하나하나 더늘어간다고한다。

凸問凹答

【問】남녀의 음성이 다른까닭은?

前日의【問】파리가 소등에 잘안는 까닭은?

【答】소가 파리등엔 안즐수 업스니까

우슴쌈지

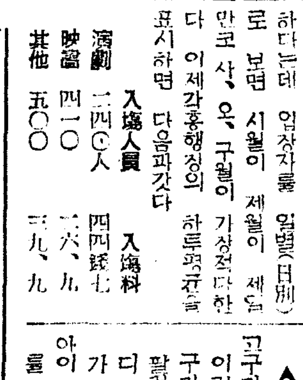

▲고구마

고구마장수『아이러케 고구마가 안팔려서 어디 먹구살수가 잇서야지-』

아이『그럼, 이 고구마를 먹으면 되지안우。』

新星알범 ⑥

『파라마운트』회사는『스타-』를 차지내기로하지만 그대신 일년이고 이태고 통쓰지 안코『스톡크』로 쌓하두기도 잘한다。그러나 그러타고 그냥 내버리느냐하면 그러치도안타。어느때든지 기회를 타가지고 꼭 유용하게쓰고만다。여기에 대『파라마운트』의 특별한 수완과 기회의 성공이 잇는것이다

理智의美 ★프란세쓰·디-

이러한기회를 타고 오늘의 당당한"스타-"가된남녀배우가『파』사에서는 얼마든지잇다。『프란세쓰·디-』양도 이런『그룹』의 하나일것이다。

그는 어제나 오늘에 나온 그야말로『카메라』가 무엇인지『스크린』이 무엇인지 분간못하는 어처구니 업는 신인은 아니다。『디-』양의"데뷰-"는 이미 해가 두어번 넘엇다。그러나 그는 여지껏 칙체에 칙체를 거듭하엿슬뿐 이러타할 말썽을 일으키지 못하엿다。말썽을 일으키지못하는"스타-"가 아니다。

그러나 천만다행으로『디-』양은"찬쓰"를 잡아『파』사의 대작『바다의혼(魂)』을 제작하엿고 이어서 그의『뻐-러·하-곤』『죠엘·마크리-』군파『제국의 탄생』에 공연하여 엄연히 오늘의 새로운 성좌(星座)로 저렴한것이다。그리하여『파』사의 선전원은 오로지『디-』양의『크로즈·엎』을 만들어 거리를 장식하기에 바뻐돌아간다한다。

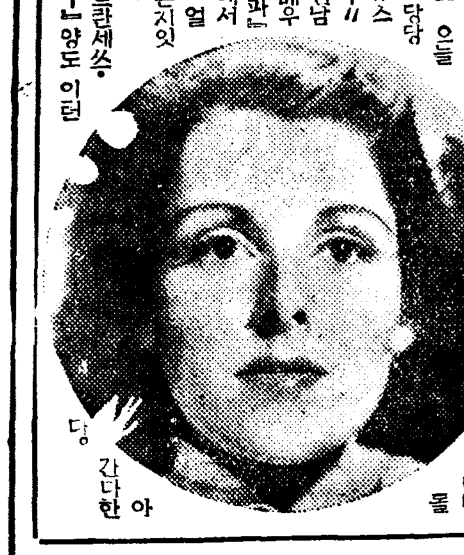

림질급성 만성증에

사흘만복용하시면 아품이즉시개이고 고름이곳곳처지며 소변이대번말거저서 약을더쓸필요가 업게되실것입니다

약만은 잘가려쓰십시요

어떠한병을 물론하고 약을쓰실때엔 자기몸에생겨잇는병을 빨니곳처버리려는것이 목적인만큼 그쓰랴는약이 어떠한작용을하며 어떠한효과를 발휘하는것인가를잘아러가지시고 이 이면 내몸의병을 곳칠수잇겟다는확실한자신을 어드신후 치료에착수해수시는것이 결국은병을빨니 낫게하는방법이라고 생각하는바입니다 더욱이림질은 다른병과달러서 약을잘못쓰시는때에는 속히낫병도오래끌게하야 심한고통을 밧게되실뿐아니라 공연한 금전만허비하게되오니 림질약만은 아무쪼록잘 가려서 써주심이조켓습니다

림질이면어떤증세일지라도 한결가티속히낫게됩니다

최신발견한 본내복『겐고-루』의 림질에 대한치료효과를보면 참으로 경탄할점이 만일비재이오나 그중에서 몃가지만 즉 여러분이흔히알고잇는 증세에대한효과를말하야 참고가되시게하겟습니다 림질에걸니신지몃칠안되는증세이급성기에잇는분이 복용해수시면 복과일주야(二十時間以內)이면 아픔이곳개이고 부기거속히빠져버리며고름이업서지고 오줌이맑어지는동시에、서원히 잘나와서 그만낫게되는증세로 변해지며또는 오래된만성림질로서 별로히 아픈증세는업스나 고름이언제든지 나오다마다하며 오줌에는 언제든지 림사(고름줄기)가석겨나오는증세이나 기타 림독으로 병발된각증세에라도 약을사흘먹고 나홀쉬는충격료법(衝擊療法)으로 서너번만되풀이해가며 약을쓰시면 어도한완전히 림질의병고에서버서나게되십니다

약을쓰실때에이것만은 주의하심이절대로필요

림질은 아시는바와가치 급성、만성의두증세가잇는외에림독균으로인하야 병발된증세인 膀胱炎(방광염)副睪丸炎(부고환염)攝護腺炎(섭호선염)關節炎(관절염)빠마다가쓰시는것등의 여러가지 병세가잇사오바 병증세에따라림균의숨어백혀잇는곳이 각각다릅니다 그럼으로 림질약만은 그약이 어느곳에 숨어백혀잇는 림균이라도완전히 멸종여여새히는힘이잇는가 업는가를 즉다시말하자면 어떠한증세의림질에라도 꼭맛는약인가아닌가를 확실히잘아신후에 약을쓰시도록 주의하심이 절대로필요합니다

화학료법제內服『겐고-루』는 이러한작용이잇는약입니다

최신발견한 고급화학료법제內服『겐고-루』는 우에말한바와가튼 모든점에 주의하여 림질이면 어떠한증세에라도 꼭맛도록 연구에연구를 거듭하고 설계실험하여 독특한 방식으로다른화학료법제와는 그제약방법을 달리한약이오바 약의작용을자세히 설명하오면 본內服『겐고-루』가 사람의몸에 드러가는때에는 그즉시로 몸전체에약기운이 퍼저서 림균의독을 소멸시켜주는 작용을 하는약과빼어이고 살속이고 어떠한곳이고숨어백혀잇는 림균을 약이차저 단기면서 하나도남기지안코잡어먹으며 죽여업세는 작용을하는약 두가지를 엄밀한 화리와 독특한 방법으로 배합하여효과가속히 나타나게 맨든약임으로 어떠한세증의림질에라도꼭맛는약이오며 한가지증세에만 효과가송잇는다른화학료법제와는 비교할배아닌 림질약으로서는 현재 이우에 더조혼것이업는 제일우수운 화학료법제임을단언하는바입니다

병을빨리낫게하는치료방법 약을사흘먹고나흘쉬는것은

최신발견한内服『겐고-루』로 치료해주시는때에는어떠한증세의림질에라도 다른약과 병용하실필요가 업사오며 본제만을 매식후에 하로세번 (한번에여섯개를) 복용해주시되 사흘동안을 연속복용하신후 그다음의나흘동안은 약을쉬여주십시요 이러케 치료하는것이 림질을속히낫게하는 본제의독특한 충격료법이오며 한편으로는 약을오래쓰게되는 폐게를 그에따러치료비용에도 다대한경제가되 일거량득의약이라고 칭찬을받는바이오니 하로바삐内服『겐고-루』로 치료해주시고 빨리 곳처버리시기바라오며 마지아슴니다

약주문하는법

본내복『겐고-루』는 조선서도 전도 각유명한약방이면 팔고잇슴으로 약방에서 구해치료해주시되 근처약방에업거나 폭질로인해 못하게되시는때에는 기종대리점 본포로 振替小爲替代金引換便으로 직접주문해주시면 지급히 송약해드리는동시에 몸섭약법과 모든것을 자세히알려드립니다

藥價
一쿠-루(一週分) 五十四錠入 一圓五十錢
二쿠-루(二週分) 百〇八錠入 二圓八十錢
四쿠-루(四週分) 二百十六錠入 五圓三十錢
病院大藥用 五百錠入 十二圓

東京市芝區通新町十三ノ一 總代理店 合名會社 河原商店 振替東京三五〇一九番

日東製藥合名會社製品

最新發賣 内服 高級治淋化學衝擊療法劑

겐고-루

겨우一年以内에 中學校卒業同等의學力을반드시 어들수잇다

自宅에안저成功하는學校式 中學テレパ教授 新學期學生募集

●本『中學科講義』(自宅에서學校서배우는것과同樣方法)는最新式으로 中學卒業者로서 中學五年全課目의指導를 어더 [illegible]

◇規則書及入學案內無代 急送但急을要함

東京市下谷區上野櫻木町 帝國法政大學院

急告

日滿官吏增員 官界榮達의絶好機

時局重大、國政益益繁劇하야、日滿官吏의大增員決行되여、바야흐로立身出世志望少年諸子에 好機이다。全國少年諸子는此際即時左記『判任文官講義』로서準備하라 [illegible]

學員募集 新學期開講

判任文官講義

帝都五大學教授指導

小學卒業程度短期自宅獨學一躍必히判任官

◇本講義는 [illegible]

●講義見本進呈

小學校中學校卒 女學校卒 [illegible]

東京市下谷區上野櫻木町三九 日本普文大學出版部

高等文官養成テレパカルト

◇規則書及入學案內無代 急送但急을要함

東京市下谷區上野櫻木町八一 帝國法政大學院

藥으로滋味나는도모오기

製藥士 養成講義

무슨藥이라도自由로製造

◇立身成功의門

(入學案內無代進呈)

東京市芝區新橋六ノ四八 日本通信製藥學校

ゴンビタ-

製法特許 먹기조흔小粒肝油

비타민 V·A B C D 綜合完全榮養劑

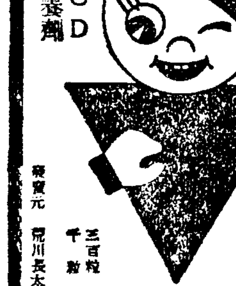

大人은一日十粒 小人은一日五粒 [illegible]

三百粒 二、三〇 千粒 七、〇〇

發賣元 荒川長太郞合名會社

時計卸賣大賣出

時間잘맛고 튼튼하기 世界에서 有名한 時計의注文은 必히 弊會에 [illegible]

時間正確 堅固無比 絶對責任付

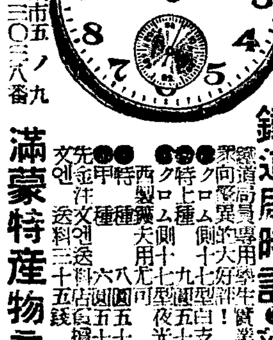

鐵道局時計●新品

滿洲國安東市五ノ九 振替京城二三〇三八番

滿蒙特産物商會

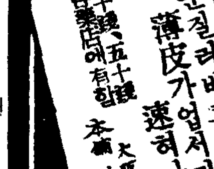

음낭습진·버짐·무좀

セーキン 蕃金

문질러바르면翌日부터 薄皮가업서지면서 速히낫는다

二十錢、五十錢、一圓 各藥店에有함

本舖 大阪市 [illegible]

女性홀몬

……女性홀몬은……

女性의性機能을 發揮시킬뿐아니라 女性美의『심볼』인 아름다운姿態、肉体的으로 또는精神的으로柔順한 特徵을나타나게합니다。從來 홀몬이라면 곧性에만關聯시켜서 생각해왓으나 어것은이外에 全身의機能을調和統一시키며 健康을增進시키는 것입니다。

萬一女性에게

卵胞『홀몬』이 缺乏된다면 爲先 口味가 업어저서 食慾이 減退하고 恒常 疲勞를느끼며 몸이 노곤하고 얼골에잔주름이늘고 얼골이 바서지며 生殖機能이 減退되는故로 貴한 子孫을 보지못하게될뿐아니라 出産한분은 젖이잘나오지않고 血色이좋지못해지며 히스테리에 걸녀서 늘 憂鬱하며 頭痛、腰痛과 月經過多、月經寡少等의月經不順을隨伴합니다。이리하야 全身的으로 健康을極度로障害받게됩니다。

諸臟器를賦活

女性홀몬의缺乏으로 因해서 생긴諸症勢에對하야『오바호르몬』은 가장優秀한 效果를 보이고있음니다。即 身体의組織과臟器에 强烈한 賦活作用을이르켜 身体各部의調和統一을도읍고 沈滯된新陳代謝機能을 높혀 健康을增進시킴니다。

錠劑 (百單位) 五〇錠(一圓五〇) 一〇〇錠(二圓七〇)
(五百單位) 二〇錠(一圓六五) 五〇錠(三圓七五) 一〇〇錠(七圓二〇) 五〇〇錠(三〇圓)
粉末 (一瓦=千單位) 一〇瓦 二五瓦 一〇〇瓦 五〇〇瓦
注射液 百 五百 千 一萬 五萬 二五萬의各種單位가잇고
全朝鮮藥房에서販賣함

發賣元 大阪市道修町 株式會社 武田長兵衛商店
京城出張所 京城府南大門通三丁目一〇六
製造元 川崎市大宮町 株式會社 帝國社臟器藥研究所

オバホルモン 오바홀몬

39(1)361

Ⓐ 武田發賣品